



## 最新消息

### 一、台灣腎臟醫學會-緊急通知訊息

#### 【取消-透析院所實地訪視北、中、南場次說明會通知】

因新冠肺炎 Covid-19 疫情關係，配合防疫中心規範避免辦理大型活動，原擬定北、中、南三場次院所說明會及訪視委員共識會暫停辦理，敬請各透析院所諒解。

"取消"北中南訪視說明會及訪視委員共識會場次如下，請各會員轉知相關醫事人員。

北部：1月10日(星期日)

上午10時至12時

中部：1月31日(星期日)

上午10時至12時

南部：1月24日(星期日)

上午10時至12時

訪視委員共識會(取消)

時間：2月21日(星期日)上午

### 二、理事長的話

各位基層同仁辛苦了！

2021 新的一年開始，先祝大家事事順心，健康平安。COVID-19 全球爆發至今已屆一年，隨著大家對 COVID-19 的了解與有效感控的認識及執行，大家對 COVID-19 已不再如疫情之初的緊張焦慮，較能處之泰然，只要照著年初的防疫模式，政府與全民繼續共同努力，相信有非常高的機率，我們可安然過渡到疫苗開始接種，縱然全球疫情不會因疫苗出現而立即獲得全面的控制，至少未來會給大家帶來更大的喘息與活動的空間。

由於台灣人口結構的改變、糖尿病盛行、優質的透析治療以及可近性極高的台灣健保體制，加上國人活體器官移植風氣未開，使得門診透析總額費用逐年增加的趨勢看不出改變的跡象，已習慣成為各界關注的焦點，動見觀瞻，大家不能置身事外。

今年(110年)的透析總額成長率，在腎臟醫學會黃尚志理事長與林元灝主委的努力及健保會友好代表幫忙之下，爭取到介於3.1%至3.7%之間的成長率，較之去年3.25%，雖無明顯改變，在健保財務吃緊的情況下已屬難能可貴，比起明年預估的真實病人成長率可能相去不遠，因此未來一年的門診平均透析點值，可能不會有太大改變，雖與理想仍有差距，未來我們仍須團結起來維護形象，面對各種挑戰，以爭取更好的生存空間。

若大家都能繳會費，我們才有資源尋求支持，為大家提供服務，以維護基層的生存，如此才能維持最基本的透析品質，維護腎友的健康。

去年(109年)繳費院所有308家，約佔七成多，相較於前年(108年)略有所成長，希望未來一年，每一家都要能做出貢獻。最後，希望大家能「謹守自律、行事低調、廣結善緣、熱心公益」，與大家共勉！

台灣基層透析協會 楊孟儒理事長 敬上

### 三、轉知-腎臟醫學會學術活動訊息

1. 腎臟醫學會訂於110年1月9日(週六)下午假台中、台南及110年1月16日(週六)下午假台北、高雄共4場次舉辦「Reignite Hopes in CKD Management」研討會，敬邀會員踴躍參加，節目表請參閱腎臟醫學會網站。

本活動需網路線上報名，報名網址：<https://reurl.cc/LdyoEx>

2. 腎臟醫學會訂於110年1月17日(週日)上午假台南成大醫學院2樓第四講堂，舉辦「腎臟與Covid-19醫學研討會」，敬邀會員踴躍參加，節目表及交通資訊請參閱腎臟醫學會網站。

本活動需網路線上報名，報名網址：<https://forms.gle/z7JMkhgwQYYRg3kn9>

### 四、健保費率漲 / 藥費、檢驗 擬漲部分負擔 <尚未定案>

部分負擔改革方向		
	現行	未來
藥費	上限200元	<ul style="list-style-type: none"><li>● 提高上限，擬至500元</li><li>● 癌症及罕病用藥，研擬另案討論</li></ul>
檢驗檢查	免部分負擔	按金額級距單次收取定額(如MRI 1000元)，另設上限
慢性病連續處方箋	免部分負擔	以保障弱勢為前提，全面檢討，擬收取部分負擔
重大傷病		

註／藥費及檢驗費用之部分負擔總金額，以每人平均國民所得的10%為年度上限，約3.6萬元。  
資料來源／衛生福利部 製表／邱宜君 聯合報

* 相較前年同期，去年前三季就醫人次及給付點數變化	
整體就醫人次減少1941萬人次（降幅6.7%），給付點數減少27.4億點（降幅0.5%）	
就醫人次減少最多院所	1. 西醫基層（-1479萬人次，降幅10%） 2. 區域醫院門診（-171.2萬人次，降幅5.1%） 3. 醫學中心門診（-925萬人次，降幅3.9%）
就醫人次減少最多科別	1. 小兒科（-93.1萬人次，降幅21.6%） 2. 急診醫學科（-69.6萬人次，降幅15.2%） 3. 復健科（-40萬人次，降幅12.8%）
醫療給付點數減少最多的院所	1. 西醫基層（-32.2億點，降幅4.1%） 2. 區域醫院門診（-28.2億點，降幅3.5%） 3. 區域醫院住院（-2.2億點，降幅0.3%）
醫療給付點數減少最多的科別	1. 消化內科（-31億點，降幅12.5%） 2. 急診醫學科（-18.1億點，降幅10.8%） 3. 小兒科（-14.8億點，降幅9.7%）
資料來源 / 健保署 製表 / 記者邱宜君	聯合報

## 五、學術專欄-柏安診所王介立醫師提供

在四小時的血液透析中，血磷在前 60 分鐘就迅速下降至低點並停滯，但因為血磷仍持續被透析器移除，因此過去的認知是血管外的磷仍持續被移除，不是來自骨頭，就是來自細胞內。

這個來自法國的研究，直接用核磁共振機器幫 11 位病人在洗腎中同時做磁共振頻譜(MR spectroscopy)掃描。

MR spectroscopy 鎖定小腿肌肉，可即時測量出細胞內以下三種東西的質量變化：Pi (inorganic phosphate), PCr (phosphocreatine)及 ATP (用βATP 的頻譜來代表 ATP，因為α-及γ-ATP 易受其它分子的訊號干擾)。

因為 PCr 在休息的肌肉內的量應該維持穩定，因此 PCr/Pi 及 PCr/βATP 的變化，就可以反應出細胞內 Pi 及 ATP 的相對濃度變化。

結果發現，在血液透析過程中，PCr/Pi 增加了 23%、PCr/βATP 增加了 31%，也就是細胞內的 ATP 及 Pi 同時下降。這也間接證明了細胞內的磷確實在透析過程中有被移除。

Ref. Guillaume Chazot, Sandrine Lemoine, Gabriel Kocevar, Emilie Kalbacher, Dominique Sappey-Marinier, Olivier Rouvière and Laurent Juillard

JASN January 2021, 32 (1) 229-237;

DOI: <https://doi.org/10.1681/ASN.2020050716>

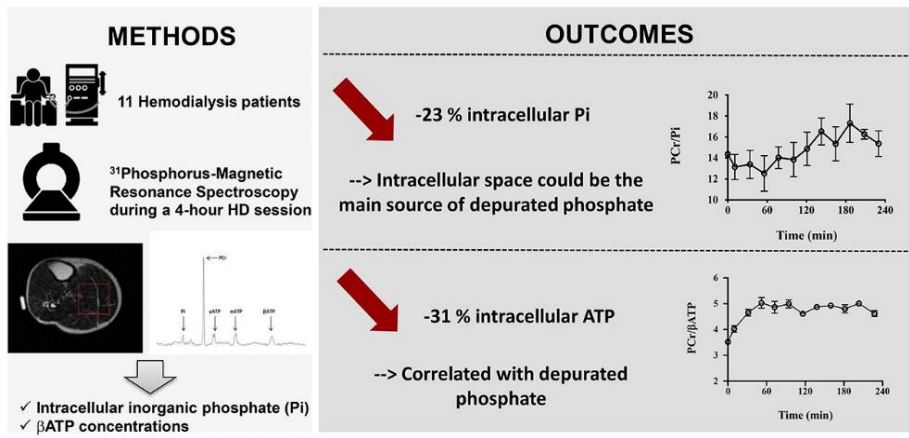

Intracellular Pi and βATP concentrations decrease during 4 hours HD session

doi: 10.1681/ASN.202005716

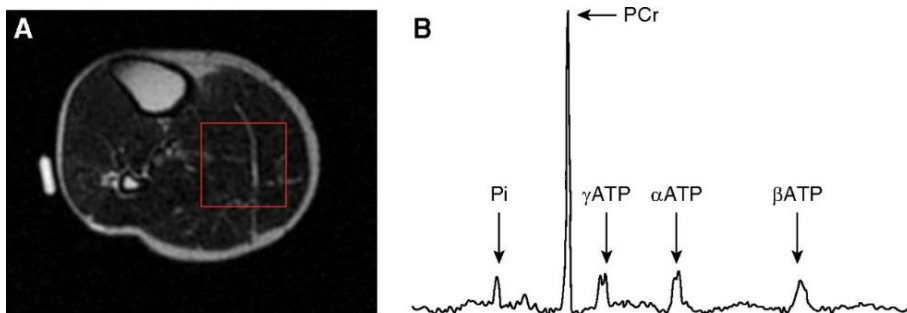

## 六、110 年度會費繳交

110 年度會費於 110 年 1 月 4 日開始繳交，繳費資訊如下：

常年會費	
負責醫師	10000 元
非負責醫師	1000 元
醫院會友	1000 元

繳費方式	
郵政劃撥	戶名：台灣基層透析協會 帳號：50265614
銀行匯款或 ATM 轉帳	戶名：社團法人台灣基層透析協會 匯入行庫：合作金庫 台大分行 ( 銀行代碼：006，分行代碼：1346 ) 帳號：1346 - 717 - 033598

98-04-43-04 郵政劃撥儲金存款單		金額：億 仟 萬 佰 萬 拾 萬 仟 佰 拾 元		◎寄款人請注意背面說明 ◎本收據由電腦印錄請勿填寫	
收據帳號：50265614	金額：(阿拉伯數字)	收款戶名：台灣基層透析協會		郵政劃撥儲金存款收據	
通訊欄 (限與本次存款有關事項) 匯款人： 院所： 電話： 地址：		寄款人 <input type="checkbox"/> 他人存款 <input type="checkbox"/> 本戶存款		收款帳號戶名	
110 年度會費		姓名		存款金額	
<input type="checkbox"/> 1.院所負責醫師：壹萬元 <input type="checkbox"/> ①開立個人捐款收據 <input type="checkbox"/> ②開立診所會費收據 <input type="checkbox"/> 2.非負責醫師：壹仟元 (開立個人會費收據) <input type="checkbox"/> 3.醫院會友：壹仟元 (開立個人捐款收據)		地址與電話		電腦紀錄	
		主管：		經辦局收款章戳	
		虛線內備供機器印錄用請勿填寫		經辦局收款章戳	

## 七、110 年度已繳納「院所負責醫師一萬元會費」名單

目前累計 4 家院所已繳納一萬元會費，請尚未繳納會費之院所務必繳交，謝謝！

<b>台北市</b>				
安德聯合診所				
<b>苗栗</b>				
宏福診所				
<b>台中</b>				
長安診所				
<b>高雄</b>				
宗禾診所				